RAPPORT D'ACTIVITÉ
2021-2022

Fédération du Québec pour
le planning des naissances

Pour des CHOIX et des DROITS
en santé sexuelle et reproductive

TABLE DES MATIÈRES

MOT DE LA PRÉSIDENTE 2021-2022 3

VIE ASSOCIATIVE ET MILITANTE 4

L'ASSEMBLÉE GÉNÉRALE 2021 4
LE CONSEIL D'ADMINISTRATION (CA) 5
L'ÉQUIPE DE TRAVAIL 6
MEMBRES DE LA FÉDÉRATION 8
UNE VIE ASSOCIATIVE DYNAMIQUE 9

50e ANNIVERSAIRE DE LA FQPN 10

LIGNE DU TEMPS 10
RECHERCHE DE FINANCEMENT 11
ORGANISATION DU COLLOQUE 12

RÔLE POLITIQUE DE LA FÉDERATION 13

DOSSIER ÉDUCATION À LA SEXUALITÉ 13
LE DOSSIER ACSEXE+ 15
DOSSIER DE L'AVORTEMENT 18
AUTRES PROJETS EN SANTÉ SEXUELLE ET REPRODUCTIVE 21

LIEUX DE CONCERTATION ET REPRÉSENTATION 23

APPUI AUX MOBILISATIONS DU GROUPE DES 13 23
COMMUNIQUÉS DE PRESSE 24
INTERVENTIONS MÉDIATIQUES 24

STRUCTURATION DE L'ORGANISME 25

COMITÉ RELATIONS DE TRAVAIL (CRT) 25
COMITÉ FINANCES 25

FINANCES ET SUBVENTIONS 26

SUBVENTIONS 26
COTISATIONS 26
DONS ET AUTOFINANCEMENT 26

CONCLUSION 27

MOT DE LA PRÉSIDENTE 2021-2022

RETOUR
Table des matières

Une autre année sous le signe de la pandémie vient de se terminer. Nous ne pouvons dire que les droits sexuels et reproductifs ont été épargnés. La crise sanitaire mondiale que nous traversons a constitué une épreuve pour la santé mentale de toute une chacune ! Grâce aux membres, nous avons bénéficié des antennes que nous avons aux 4 coins du Québec pour garder le pouls sur l'accessibilité des services d'avortement. Il reste que nous avons saisi toutes les occasions à notre portée pour parler, défendre et promouvoir la justice reproductive. Malgré la petitesse de l'équipe, la FQPN a su conserver l'intérêt des médias, de ses partenaires et de ses membres en les mobilisant de façon virtuelle.

L'une des conséquences premières de notre sous-financement à la mission est un roulement de personnel, particulièrement marqué à la FQPN dans les dernières années. Nous sentons enfin une stabilisation se créer à la FQPN. Une équipe solide, soudée, polyvalente et chaleureuse accompagne chacun des membres dans notre quête d'un monde marqué par la justice reproductive. Les membres sont impliquées et actives comme jamais, malgré les défis du mode virtuel. L'entraide marquée entre Laurence, Jessica et Ludivine a été rapidement remarquée par les administratrices. L'implication et le travail du conseil d'administration ont été particulièrement importants cette année afin d'assurer la confiance de toutes les travailleuses dans leurs nouvelles fonctions, la cohésion d'équipe et la poursuite du travail sur les dossiers politiques malgré les obstacles que représente le travail à distance. Toutes les administratrices ont eu à cœur de conserver une proximité avec les travailleuses afin d'être à l'écoute de leurs besoins. Nous avons mis en place de nombreuses mesures afin de faciliter le télétravail et nous sommes fières d'offrir un milieu à l'écoute des personnes qui y travaillent. C'est avec le cœur gros que nous avons dit au revoir à Ludivine.

L'année 2022 sera l'occasion pour la FQPN de fêter son 50e anniversaire. Nous avons travaillé dans les derniers mois à préparer de nombreuses activités qui sauront nous réunir autour des droits sexuels et reproductifs et fêter toutes les luttes qui nous unissent encore.

Émilie Théroux

VIE ASSOCIATIVE ET MILITANTE

L'ASSEMBLÉE GÉNÉRALE 2021

RETOUR
Table des matières

L'Assemblée générale annuelle du 9 juin 2021 s'est déroulée pour une seconde fois à distance via la plateforme Zoom.

Après une année à se familiariser avec cette nouvelle façon de travailler, l'équipe de la FQPN a tout de même souhaité à dynamiser cette assemblée générale annuelle bien chargée. Nous avons pu compter sur la participation de 19 groupes membres et 7 membres individuelles. Cette assemblée a été un terreau fertile pour les différents projets qui allaient constituer le 50e anniversaire de la Fédération du Québec pour le planning des naissances. Il est notable qu'une organisation communautaire souligne 50 ans de changement social, considérant que son existence repose sur un engagement constant de la part de ses membres, ses travailleuses et partenaires. L'organisme fait ainsi partie du patrimoine militant de la lutte pour l'égalité des genres et le respect des droits en santé sexuelle et reproductive au Québec. Lors de cette rencontre, trois administratrices, deux représentant un groupe membre et une membre individuelle, ont été réélues sur le conseil d'administration. Nous avons également accueilli trois nouvelles organisations membres au sein de la fédération.

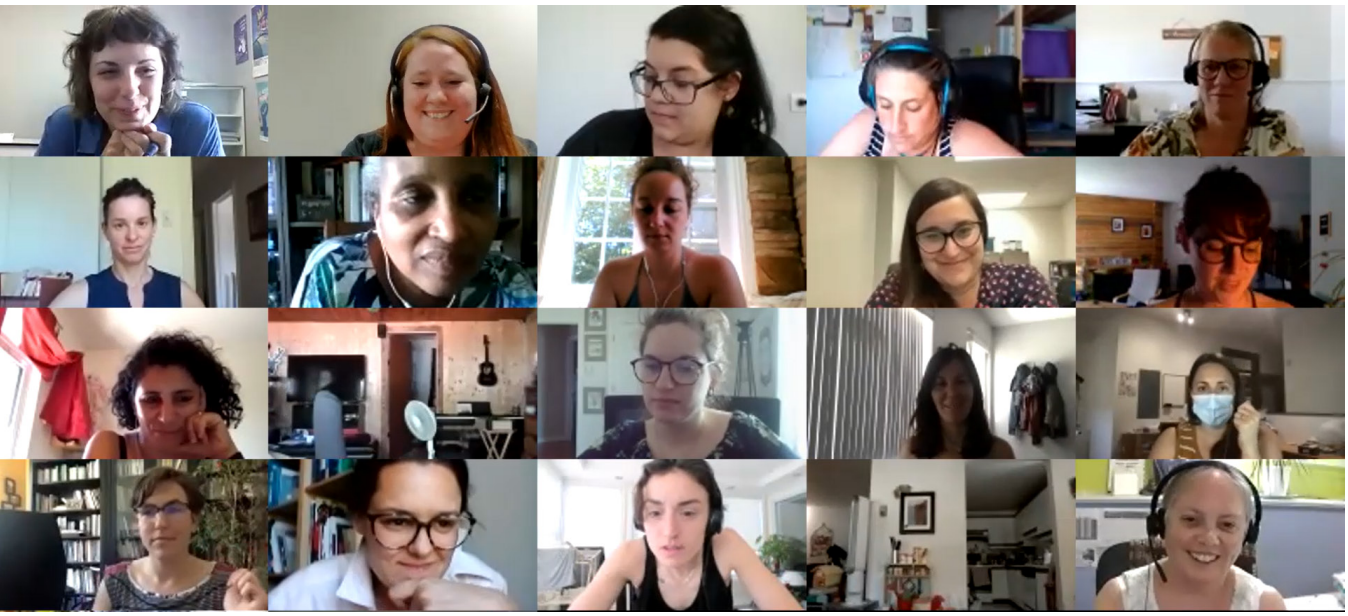

VIE ASSOCIATIVE ET MILITANTE

LE CONSEIL D'ADMINISTRATION (CA)

RETOUR
Table des matières

Cette année, nous accueillions pour leur premier mandat sur le conseil d'administration l'Association québécoise des personnes de petite taille (AQPPT).

Représentée par Cécile Retg, celle-ci a quitté son poste d'administratrice en décembre 2021 pour aller accomplir d'autres défis dans le monde de l'alphabétisation. Nous souhaitons remercier Cécile pour sa grande implication dans le comité ACSEXE+ et au sein du CA de la FQPN. Toutefois, une restructuration au sein de l'AQPPT n'a pas permis de remplacer rapidement Cécile par une autre travailleuse

Le conseil d'administration 2021-2022 était composé de :

Émilie Théroux – Collectif pour le libre-choix (présidente)
Nesrine Bessaïh – La CORPS féministe
Julie Descheneaux – membre individuelle (secrétaire)
Geneviève Pagé – membre individuelle (trésorière)
Cécile Retg – Association québécoise des personnes de petite taille
Marie-Ève Tourangeau – Centre de santé des femmes de la Mauricie
Jessica Legault – travailleuse de la FQPN

Du travail important attendait le conseil d'administration et l'équipe de travail cette année, puisqu'elles ont dû procéder à deux embauches pour le poste de chargée de projet responsable du 50e anniversaire et celui de chargée de projet responsable du dossier de l'éducation à la sexualité et des communications. Le CA a eu l'occasion de se rencontrer 8 fois durant l'année. L'équipe de travail a pu compter sur l'appui des administratrices pour les soutenir sur leurs dossiers politiques et dans un quotidien marqué de rebondissements.

VIE ASSOCIATIVE ET MILITANTE

RETOUR
Table des matières

L'ÉQUIPE DE TRAVAIL

L'ÉQUIPE S'AGRANDIE PEU À PEU

L'équipe de travail s'est quelque peu agrandie cette année ! Nous avons accueilli Anaïs Gerentes pour s'occuper des activités du 50e anniversaire au mois de septembre 2021. Anaïs est étudiante à la maîtrise en travail social à l'Université du Québec à Montréal et elle s'intéresse particulièrement, dans le cadre de ses études, au croisement des luttes écologistes et féministes.

Anaïs a su rapidement prendre sa place dans l'équipe et mener à terme les importants événements du 50e anniversaire. Depuis sa diplomation en travail social en 2013, Anaïs a multiplié les expériences professionnelles auprès de divers publics. C'est particulièrement à l'occasion de ses derniers emplois qu'elle s'est impliquée dans des organisations féministes où l'éducation à la sexualité, la prévention des ITSS et le respect des droits et la dignité des personnes qui échangent des services sexuels étaient au cœur de ses mandats.

Durant l'automne, nous avons également accueilli une stagiaire à la maîtrise en histoire de l'Université de Montréal, Mareena Katsanis. Son stage consistait à regrouper, par décennie, les luttes qui ont fortement marqué la FQPN pour construire une ligne du temps qui sera mise en ligne au cours de l'année 2022-2023. Cette plateforme donnera l'occasion de consulter des documents numérisés produits par la FQPN depuis 50 ans et d'entendre les anciennes militantes retracer le travail de l'organisation pour l'avancement des droits sexuels et reproductifs au Québec.

C'est avec le cœur gros que les travailleuses ont ensuite dit au revoir à Ludivine Tomasso-Guez, qui, maintenant docteure en sciences politiques, a souhaité célébrer cet accomplissement avec ses proches à l'extérieur du Québec. Suite à son départ, Jessica Legault a repris le dossier politique de l'avortement. À la fin du mois de mars, nous avons accueilli Gwen Bourlier qui a repris les responsabilités liées au dossier de l'éducation à la sexualité et aux communications. Gwen est entrée dans l'équipe de la FQPN trois mois après être arrivée au Québec. Travailleuse dans le domaine de l'éducation populaire auprès des jeunes personnes, Gwen s'est spécialisée, ces dernières années, dans la lutte contre les discriminations et l'éducation à la sexualité. Elle a d'abord agi bénévolement à l'accueil et à l'accompagnement de femmes victimes de violences en Argentine. De retour en France, elle a initié de nombreux et nouveaux projets au sein d'une structure jeunesse pour favoriser une éducation à la sexualité saine et inclusive : ateliers de sensibilisation, campagne d'informations, interventions scolaires, etc. Son rêve : un monde juste, sans oppression, où chaque personne serait libre d'être qui elle veut !

VIE ASSOCIATIVE ET MILITANTE

RETOUR
Table des matières

La nouvelle et jeune équipe de travailleuses a également veillé à se consolider rapidement par des rencontres d'équipe fréquentes. Une entraide et une bienveillance demeurent centrales à cette équipe, facilitant ainsi l'organisation des grands événements du 50e anniversaire.

L'ÉQUIPE :

Gwen Bourlier – chargée de projet du dossier de l'éducation à la sexualité et des communications (Mars 2022)

Anaïs Gerentes – chargée de projet du 50e anniversaire

Jess Legault – co-coordonnatrice responsable du dossier de l'avortement, des ressources humaines et de la vie associative

Laurence Raynault-Rioux – co-coordonnatrice responsable du dossier ACSEXE+ et des finances

Ludivine Tomasso-Guez – chargée de projet dossier avortement (Février 2021 à février 2022)

Mireille N'gouan – responsable administrative et comptable

Mareena Katsanis – stagiaire responsable de la ligne du temps

De gauche à droite : Laurence Raynault-Rioux, Mareena Katsanis, Ludivine Tomasso-Guez, Jess Legault

VIE ASSOCIATIVE ET MILITANTE

MEMBRES DE LA FÉDÉRATION

RETOUR
Table des matières

Cette année, nous avons pu compter sur l'appui de 40 groupes membres, 4 syndicats et 31 membres individuel·les :

- Action des femmes handicapées (Montréal)
- Alliance du personnel professionnel et technique de la santé et des services sociaux (APTS)
- Alterhéros
- Association québécoise des personnes de petite taille (AQPPT)
- CALACS l'Étoile du Nord
- Centre Au cœur des femmes
- Centre de santé des femmes de la Mauricie
- Centre de santé des femmes de Montréal
- Centre des femmes de la Basse-Ville
- Centre des femmes l'Essentielle
- Centre de solidarité lesbienne (CSL)
- Centre-femmes de Rimouski
- Clinique des femmes de l'Outaouais
- Coalition des familles LGBT+
- Coalition pour le droit à l'avortement au Canada (CDAC)
- Collectif pour le Libre Choix
- Collective des femmes de Nicolet et régions
- CSN - Condition féminine
- Jeunes identités créatives
- FFQ
- FIQ
- Grossesse-Secours
- L'Anonyme
- La CORPS féministe
- La Marie Debout
- Le Point d'appui
- L'Écho des femmes de la Petite-Patrie
- Les Passeuses
- L'R des centres de femmes du Québec
- Le Regroupement des organismes ESPACE
- Regroupement de femmes de l'Abitibi-Témiscamingue
- Réseau des femmes des Laurentides
- Réseau des lesbiennes du Québec
- RQCALACS
- Seréna Québec
- Sexplique
- S.O.S. Grossesse
- S.O.S. Grossesse Estrie
- Table de concertation du mouvement des femmes de la Mauricie (TCMFM)
- La Table des groupes de femmes de Montréal (TGFM)

VIE ASSOCIATIVE ET MILITANTE

RETOUR
Table des matières

UNE VIE ASSOCIATIVE DYNAMIQUE

En mai 2021, la FQPN a animé une causerie informelle pour sonder ses membres quant à leurs besoins de formation et les enjeux qui les préoccupent. Les membres se posaient beaucoup de questions sur la meilleure façon d'accueillir les hommes trans et personnes non-binaires dans les services autrefois réservés aux femmes seulement.

Nos membres ont également nommé vouloir recevoir de la formation sur les approches anti-racistes et anticoloniales. La FQPN a donc contacté des partenaires pour offrir des formations gratuitement à ses membres. L'équipe d'Aide aux trans du Québec (ATQ) a animé trois ateliers en ligne (Trans 101 ; Français inclusif ; Intégrer les hommes trans et personnes non-binaires, intersexes ou bispirituelles dans les services de santé sexuelle/d'avortement/espaces féministes non-mixtes) et Isabelle Paillé de Femmes autochtones du Québec (FAQ) a animé deux ateliers pour nos membres (Femmes Autochtones et colonisation ; La santé des femmes autochtones : humaniser les enjeux). En tout, 62 personnes ont bénéficié de ces formations.

En tant que fédération, nous dépendons entièrement de l'implication de nos membres pour accomplir notre mission. Nous voulons les remercier pour leur expertise et le soutien qui a été si vivement offert à la nouvelle équipe. Lorsqu'elles s'appropriaient leurs dossiers, Ludivine, Mareena, Jess et Gwen ont pu compter sur le soutien des membres et militantes de longue date de la FQPN pour les accompagner.

50e ANNIVERSAIRE DE LA FQPN

RETOUR
Table des matières

C'est à l'occasion de l'AGA 2020-2021 que la FQPN a proposé à ses membres de célébrer le 50e anniversaire de l'organisme par le biais de plusieurs projets qui aurait lieu en 2022. En effet, la FQPN souhaitait organiser des événements qui permettraient aux membres et à la population d'échanger sur les enjeux actuels et futurs en santé sexuelle et reproductive au Québec, tout en soulignant les victoires du passé.

Après plusieurs échanges entre l'équipe, le CA et ses membres, il a été décidé que cet anniversaire serait fêté sous la forme d'une importante campagne de communications, d'un colloque, d'une soirée festive, mais aussi la construction d'une ligne du temps et un fonds de dépannage pour les personnes sans RAMQ qui ont besoin d'un avortement.

LIGNE DU TEMPS

Un grand merci à Mareena Katsanis, notre stagiaire en histoire qui a fait un important travail de déblayage initial des événements marquants de la FQPN. Nous souhaitons remercier Lorraine Dagenais, Sophie de Cordes, Louise Desmarais, Francine Mailloux, Anne St-Cerny, France Tardif, Jess Legault pour leur contribution importante à la révision et la rédaction de la ligne du temps. Sur plusieurs mois et quelques rencontres, ce sous-comité de rédaction a décidé quels éléments devaient être mis en valeur. La ligne du temps fournit un bref aperçu de la richesse et de la variété de tout le travail accompli par la FQPN pendant ces 50 années. La réalisation d'une ligne du temps exige de faire des choix et est donc forcément incomplète, mais nous espérons qu'elle reflète ses réalisations marquantes et les moments significatifs de son évolution. Nous remercions toutes les pionnières et militantes de la FQPN qui ont contribué à la réalisation de ce projet. À travers vents et marées, la FQPN poursuit inlassablement son travail, dans des conditions financières toujours difficiles. La ligne du temps permet de voir l'étendue des outils d'éducation populaire réalisés pour accomplir sa mission : publication de brochures et de dépliants, conférences, sessions de formation, recherches, mémoires et avis, campagnes publiques de mobilisation, représentation auprès des gouvernements, etc.

Nos partenaires du Club Sexu mettront en ligne le fruit de ces efforts au courant de l'année 2022.

RECHERCHE DE FINANCEMENT

RETOUR
Table des matières

Afin de réaliser les différents projets du 50e, l'équipe a rédigé de multiples demandes financières auprès de divers bailleurs de fonds. Qu'il s'agisse de fondations, de ministères, de partis politiques, de syndicats ou encore d'instituts de recherches féministes, la FQPN a cherché à diversifier les sources de financement et consolider le soutien financier nécessaire aux activités du 50e.

Afin de réaliser les activités de cette année d'anniversaire, nous avons pu compter sur l'appui financier des instances suivantes :

La Fondation Solstice pour la réalisation de la ligne du temps ;

Le Secrétariat à la condition féminine du Québec pour le colloque ;

L'Institut Simone de Beauvoir (Université Concordia) pour le colloque ;

Le Réseau québécois en études féministes (RéQEF) pour le colloque ;

La Confédération des syndicats nationaux (CSN) pour l'ensemble des activités du 50e ;

L'Alliance du personnel professionnel et technique de la santé et des services sociaux (APTS) pour l'ensemble des activités du 50e ;

La Fédération interprofessionnelle de la santé du Québec (FIQ) pour l'ensemble des activités du 50e ;

Jean Boulet, député Trois-Rivières, pour le colloque ;

Isabelle Charest, députée de Brome-Missiquoi, pour l'ensemble des activités du 50e.

ORGANISATION DU COLLOQUE

RETOUR
Table des matières

À l'embauche d'Anaïs et durant le reste de l'automne, les efforts ont été tournés vers l'organisation du colloque, prévu pour mai 2022 à Trois-Rivières.

La FQPN a voulu créer un événement rassembleur qui permettrait à ses membres et ses allié.es d'échanger sur les enjeux actuels et futurs en santé sexuelle et reproductive au Québec, tout en soulignant les victoires du passé. Après deux années de travail et de défense des droits mises à mal par la pandémie, l'équipe souhaitait idéalement réaliser le colloque en présentiel à Trois-Rivières pour permettre aux participant.es et membres dispersé.es à travers la province de se retrouver.

Afin que les 50 ans de la FQPN soient à l'image de ses membres et qu'iels puissent prendre part à l'organisation du colloque et des autres évènements, un formulaire leurs a été soumis, permettant ainsi à celleux interessé.es de s'inscrire sur les différents comités organisationnels, dont celui du colloque. Nous remercions à cet effet chaleureusement Mélina Castonguay (Les Passeuses), Sarah Lemay (membre individuelle) et Nesrine Bessaïh (La CORPS féministe) pour leur implication dans le comité « Colloque ».

Afin d'orienter les grandes lignes du colloque autour de sujets qui intéressent et questionnent les membres, ces dernières ont été sollicitées pour répondre à un questionnaire en ligne pour définir les sujets et thèmes qui seraient abordés. Cette consultation a donc permis d'orienter l'appel à communication qui a été lancé à la mi-décembre auprès des milieux communautaires et académiques.

Les détails concernant le colloque du 12 mai 2022 et de la fête du 22 juin 2022 seront explicités dans le rapport annuel 2022-2023. De plus, l'année chargée que nous avons eu et le manque de financement ne nous ont pas permis de réaliser la tournée des membres que nous avions initialement prévue. Afin de prioriser la réalisation de la campagne de communications, de la ligne du temps, du colloque et de la fête, nous avons également choisi de remettre à l'an prochain le déploiement du fonds de dépannage.

RÔLE POLITIQUE DE LA FÉDERATION

DOSSIER ÉDUCATION À LA SEXUALITÉ

RETOUR
Table des matières

LA CAMPAGNE ÉDUSEX SE POURSUIT

Plusieurs rencontres des membres de la Coalition ÉduSex ont eu lieu durant l'année. Ces réunions permettent de suivre l'avancement des projets de la Coalition, faire un point sur l'actualité et ajuster les revendications et les actions à mener en matière d'éducation à la sexualité.

L'offre d'ateliers virtuels gratuits destinés aux intervenant.e.s et enseignant.e.s en éducation à la sexualité s'est poursuivi cette année. Les objectifs étant toujours de partager les expertises des membres de la Coalition avec la communauté, ces ateliers permettent ainsi de pallier la demande criante de formations pour les professionel.le.s qui ont la responsabilité d'enseigner l'éducation à la sexualité. Nous avons donc organisé dix ateliers virtuels gratuits avec la précieuse collaboration de Laurence Raynault-Rioux et Gwendoline Lüthi (ACSEXE+), Gabrielle Morin et Stéphanie Thibodeau (UQAM), Katherine Lapierre (L'Anonyme), Marilou Leclerc-Dufour (ROEQ), Joée Deschênes et Mylène St-Pierre (BLITSS), Séré Gabriel Beauchesne Lévesque (AlterHéros), Camille Paquin (L'Anonyme), Gabrielle Richard (chercheure à l'UQAM), Charlie Augustin Savignac (GRIS-Montréal), Clémentine Olry et Léonie Houle-Parent (Seréna Québec). En tout, plus de 450 personnes ont participé à ces ateliers !

La pétition pour une éducation à la sexualité positive, inclusive et émancipatrice, portée par la Coalition ÉduSex, a continué de circuler cette année. Convaincue que l'éducation à la sexualité est l'affaire de toustes et que la pluralité et la diversité des personnes dispensant ses apprentissages est primordial, il nous semble important que le gouvernement collabore avec les organismes communautaires et les personnes expertes de ces sujets. La pétition soutient la garantie du droit à une éducation à la sexualité de qualité pour les jeunes québécoises en revendiquant plus de financement pour les organismes communautaires, pour les écoles et les personnes chargées d'enseigner ces

RETOUR
Table des matières

cours. Nous revendiquons également la mise en place de mécanismes de soutien de qualité pour assurer la compétence et la sensibilité des intervenant.es aux différents enjeux en éducation à la sexualité avec des formations continues et des formations initiales.

La pétition pour une éducation à la sexualité positive, inclusive et émancipatrice compte aujourd'hui plus de 7000 signatures : personnes individuelles, groupes, organismes communautaires, professeur.es, représentant.es scolaires… toustes encouragent une éducation à la sexualité de qualité, avec des moyens appropriés et des financement adaptés aux besoins de chacun.e.

PARTICIPATION AU MOUVEMENT POUR DES ÉCOLES SANS VIOLENCES SEXUELLES

La Coalition ÉduSex apporte son soutien au Mouvement pour des écoles sans violences sexuelles (MESVS), financé par la Fondation canadienne des femmes. Le Mouvement appuie notamment l'initiative «La voix des jeunes compte», un groupe de jeunes filles Noires qui luttent contre les violences sexuelles depuis plus de 4 ans dans les écoles primaires et secondaires. Ce groupe demande principalement au gouvernement d'adopter une loi-cadre avec un protocole spécifique pour contrer ces violences. À ce titre, la Coalition continue de revendiquer à leurs côtés pour lutter contre toutes formes de violences sexuelles en milieu scolaire.

ÉLABORATION DU RÉPERTOIRE DE RESSOURCES

Afin d'accompagner au mieux toutes les personnes chargées de dispenser les cours obligatoires d'éducation à la sexualité dans les écoles, la Coalition ÉduSex a travaillé cette année à la création d'un répertoire de ressources, initié par le MESVS et la Coalition ÉduSex. Ce répertoire a pour but de recenser les outils de prévention, de sensibilisation ou d'intervention en matière d'éducation à la sexualité de la première année du primaire à la dernière année du secondaire. Ces outils sont destinés à aider et accompagner toute personne en charge de dispenser les cours d'éducation à la sexualité en mettant à disposition des ressources pédagogiques adaptés à différents publics et différentes thématiques.

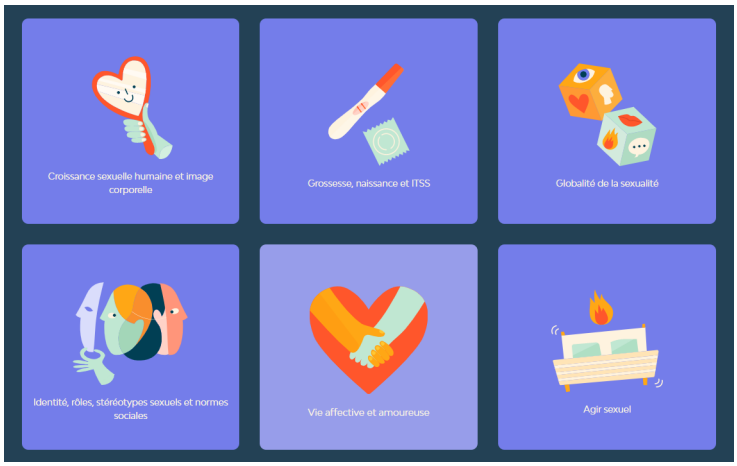

Le répertoire d'outils se construit de manière collaborative et les suggestions sont les bienvenues afin de garantir un répertoire inclusif et adapté aux besoins de chacun.e.

RÔLE POLITIQUE DE LA FÉDERATION

RETOUR
Table des matières

RENCONTRES EN ÉDUCATION À LA SEXUALITÉ

Pour porter les revendications et assurer les enjeux de l'éducation à la sexualité au Québec, Jess Legault, responsable du dossier de novembre 2020 à mars 2022, a rédigé plusieurs lettres au ministère de l'Éducation et a rencontré plusieurs représentant.es politiques afin de faire entendre les revendications de la Coalition ÉduSex.

Jess Legault a pu rencontrer, le 15 octobre 2021, des conseillères pédagogiques en éducation à la sexualité au Centre de Services scolaire de Montréal afin de mieux comprendre leurs rôles et leurs responsabilités dans l'application des cours obligatoires d'éducation à la sexualité. Cette rencontre a permis de mieux cerner les enjeux et les besoins auxquels les écoles de Montréal font face et d'adapter au mieux les ressources et les ateliers virtuels dispensés gratuitement par la Coalition ÉduSex.

En novembre, la Coalition ÉduSex signe un communiqué de presse expliquant son inquiétude devant l'inclusion des contenus obligatoires en éducation à la sexualité dans le nouveau programme Culture et Citoyenneté québécoise. En effet, la Coalition s'inquiète que les contenus en éducation à la sexualité soient dilués davantage dans le programme déjà chargé qui sera dispensé dans ce nouveau cours.

LE DOSSIER ACSEXE+

SUIVI DU DOSSIER ACSEXE+

Le dossier ACSEXE+ a été actif cette année par l'attendu lancement du balado Au coin du brasier et par la participation à différents projets de recherche et conférences visant à visibiliser les réalités des femmes en situation de handicap dans les sphères de la santé sexuelle et reproductive. La distribution du guide ACSEXE+ «Santé sexuelle et situation de handicap : un guide pour lever les tabous !» durant l'année a permis de faire connaître davantage la mission du projet ainsi que la portée des actions de la FQPN dans l'analyse de la justice reproductive.

Grâce à de nouvelles collaborations, le projet ACSEXE+ a pu rayonner à travers plusieurs projets. Laurence a ainsi discuté avec Caroline Lemay, ombudsperson et avocate, afin d'aborder les mythes qui entourent toujours la santé sexuelle et les situations de handicap dans le cadre du balado Projet Consentement. La volonté de Caroline était de parler d'abord du concept de consentement et de voir comment celui-ci s'articule avec la situation de handicap. À travers cet épisode, les préjugés capacitistes dans la sexualité et leurs impacts ont été abordés.

RETOUR
Table des matières

Laurence a également eu l'occasion de présenter deux conférences à un groupe d'étudiant.es au certificat en étude critique des sexualités de l'Université du Québec à Montréal et à un groupe d'étudiantes de première année en médecine de l'Université de Montréal. À travers ces deux présentations, les étudiant.es ont eu l'occasion de poser leurs questions et de se familiariser avec une approche féministe et anticapacitiste des soins de santé.

Finalement, le projet ACSEXE+ a été approché pour collaborer à titre de consultante sur une recherche visant à documenter le vécu des parents en situation de handicap par Evelina Pituch, Rym Ben Lagha et Carolina Bottari de l'Université de Montréal.

LANCEMENT DU BALADO *AU COIN DU BRASIER*

La FQPN est très fière du travail qui a été accompli cette année pour mettre de l'avant le vécu spécifique des femmes et des personnes non binaires en situation de handicap via le balado *Au coin du brasier*. Toujours en collaboration avec l'organisme Les 3 sex*, l'adoucissement des mesures sanitaires a permis l'enregistrement des différents épisodes en présentiel avec les animatrices et les invité.es. Le balado, lancé le 3 février 2022, s'est décliné en huit épisodes d'environ une heure :

Ep 1 : Bien installées au coin du brasier

Ep 2 : Se dévoiler pour mieux *cruiser*

Ep 3 : Entre indépendance et proche aidance : la vie de couple en situation de handicap

Ep 4 : La parentalité en situation de handicap

Ep 5 : Handicap et pression de performance

Ep 6 : Les structures des relations amoureuses et le BDSM

Ep 7 : Violences capacitistes : comment mieux les prévenir

Ep 8 : Épisode bonus : confidences entre animatrices

Gauche à droite : Laurence Raynault-Rioux et Gwendoline Lüthi

Le projet de balado *Au coin du brasier* est un exemple concret de projet réalisé dans l'optique du par et pour, soit par des femmes en situation de handicap et pour des femmes en situation de handicap. Toutes les étapes du projet ont été élaborées par Laurence Raynault-Rioux et Gwendoline Lüthi, toutes les deux en situation de handicap et animatrices du balado. Elles ont eu le plaisir d'échanger avec cinq invité.es qui ont partagé leur vécu et

RETOUR
Table des matières

expériences en lien avec leur handicap. Nous aimerions remercier la généreuse participation d'Alicia-Ann Pauld, Billie-Lou Lévesque, Érin, Catherine Théroux et Laurie Patry-Pelletier.

Les épisodes ont été publiés sur trois principales plateformes de baladodiffusion : BaladoQuébec, Apple Podcast et Spotify. Les épisodes ont récolté plus de 1200 écoutes. Sur YouTube, les épisodes filmés étaient disponibles sur la chaîne de la FQPN. Le premier épisode a récolté plus de 300 visionnements sous son format vidéo!

Finalement, la page Instagram du balado a récolté près de 500 abonné.e.s et plusieurs femmes et personnes non-binaires en situation de handicap nous ont contacté pour indiquer qu'elles se sentaient représentées et comprises à travers les discussions. Nous étions satisfaites de la réception du projet sur les réseaux sociaux.

Nous sommes fières de la visibilité qu'ont pu avoir les enjeux des femmes en situation de handicap via ce projet. Plus que jamais il est nécessaire de parler de capacitisme et de faire valoir les droits des femmes et des personnes en situation de handicap dans le milieu de la santé.

La FQPN tient à souligner le soutien de la Fondation Solstice dans la réalisation de ce balado.

RÔLE POLITIQUE DE LA FÉDERATION

RETOUR
Table des matières

DOSSIER DE L'AVORTEMENT

Ludivine Tomasso-Guez a pris le dossier politique de l'avortement à 14 heures par semaine à partir de février 2021. En préparation pour son rôle de coordonnatrice du comité de veille, elle a réalisé une tournée des membres de ce dernier pour les rencontrer et comprendre leurs attentes et besoins. Un document sur le fonctionnement du comité de veille a été rédigé et bonifié au courant de l'année pour clarifier les procédures et la coordination du comité de veille.

Ludivine a représenté la FQPN le 30 septembre 2021 en offrant une formation à l'Ordre des gynécologues du Canada sur « Les réalités LGBTQIA2S+, justice reproductive et santé reproductive ». Elle a aussi participé à des rencontres avec des chercheures sur la coercition reproductive (UQAM) et sur les groupes anti-choix (Université d'Ottawa), et a offert une formation sur les centres anti-choix auprès de la FIQ en novembre 2021

La FQPN a fait circuler une lettre ouverte lors de la parution de l'article « De l'argent de la CAQ dans les coffres de centres anti-avortement » de la journaliste Violette Cantin d'Urbania. Un total de 115 personnes ont signé la lettre qui stipulait, entre autres, «face à la bonne foi des député.es de la CAQ, nous exigeons donc que des moyens suffisants soient alloués pour mieux comprendre le phénomène de centres anti-choix et pour financer les missions des organismes qui travaillent à rendre l'information sur l'interruption de grossesse disponible. Nous exigeons également que des mesures contraintes soient prises pour rendre visible les postures anti-choix pour que des fonds publics ne leur soient pas distribués. »

À la fin de son contrat de chargée de projet, Ludivine a quitté la FQPN pour une année sabbatique. Jess Legault, co-coordonnatrice anciennement sur le dossier d'éducation à la sexualité, a accepté de changer de dossier politique pour assurer une continuité sur ce dossier important.

COMITÉ DE VEILLE EN L'AVORTEMENT ET COMITÉ DE VIGILANCE

Le comité de veille en avortement a été formé en 2006. Il est mandaté par le conseil d'administration de la FQPN d'assurer une veille des menaces au droit et à l'accès à l'avortement. Il a également pour mandat de voir à la mobilisation en cas de besoin et organise des présentations et discussions afin de sensibiliser la population aux enjeux reliés à l'avortement. Plus précisément, le comité suit l'actualité afin d'assurer une analyse collective en continu des menaces, des gains et des débats qui touchent à l'avortement. La travailleuse responsable du dossier politique se retrouve ainsi à être la coordonnatrice de ce comité et est chargée d'organiser les rencontres et les suivis.

RÔLE POLITIQUE DE LA FÉDERATION

RETOUR
Table des matières

Le comité est composé de 18 personnes et regroupe des praticien.ne·s en avortement, des représentant.es de groupes communautaires, des syndicats et des intervenant.es issu.es de différents milieux de la société civile, juridique, de la recherche universitaire et de la militance de terrain. Cette année, la FQPN a participé à cinq rencontres du comité de veille en 2021 et a ainsi pu participer aux échanges très riches entre ses membres.

Le comité de vigilance est, quant à lui, principalement axé sur la formation, en majorité pour les praticien.nes en avortement. Le comité organisateur est formé des membres de cliniques en avortement et de centres de santé des femmes. La FQPN a maintenu son engagement au sein du comité cette année.

LA CAMPAGNE « TA RAISON, C'EST LA BONNE »

La FQPN a soutenu la création d'une campagne d'information sur le droit et l'accès à l'avortement financé par le Ministère de la Santé et des Services sociaux (MSSS) en juin 2021. S.O.S Grossesse, S.O.S Grossesse Estrie ainsi que Grossesse-Secours ont lancé cette campagne pour lutter contre la désinformation et déconstruire les préjugés autour de l'avortement. La campagne «Ta raison, c'est la bonne» vise les adolescent.es, les jeunes femmes, les hommes trans, les personnes non-binaires et bispirituelles et se décline sur différents réseaux sociaux (Tik Tok, Instagram et Facebook). La FQPN a participé au processus de création de la campagne et à l'élaboration de son contenu. Des affiches et feuillets ont aussi été distribués gratuitement à plus de 70 partenaires de diffusion. L'agence de publicité Molotov communications a réalisé le visuel de la campagne et l'humoriste Coco Belliveau en était la porte-parole.

La vidéo de lancement de la campagne a été partagée 370 fois sur Facebook. Le compte Tik Tok de la campagne a plus de 2000 abonnements et les vidéos de vulgarisation de contenu pro-choix ont été une occasion pour les internautes plus jeunes de poser leurs questions directement aux intervenantes.

RÔLE POLITIQUE DE LA FÉDERATION

RETOUR
Table des matières

APPEL À TÉMOIGNAGES

Dans l'optique de réduire le tabou autour de l'avortement, la FQPN a lancé un appel à témoignage (anonyme ou pas) sur les réseaux sociaux lors de la Journée internationale du droit à l'avortement, le 28 septembre. Au total, une trentaine de témoignages très émouvants ont été recueillis. Les témoignages ont été publiés en groupes de quatre, chaque semaine pendant quatre semaines lors du lancement du nouveau compte Instagram de la FQPN. Un projet de republier en zine est en considération.

REPRÉSENTATIONS DANS DES INSTANCES NATIONALES

La FQPN continue son travail de représentation auprès d'organisations pancanadiennes qui œuvrent dans le domaine de l'avortement ou des droits sexuels et reproductifs. Ludivine a participé à une rencontre de la Coalition pour le droit à l'avortement au Canada (CDAC) animée par Joyce Arthur au mois de mars 2021. Une rencontre d'équipe a également eu lieu avec la directrice de la Fédération Nationale pour l'Avortement au Canada (NAF Canada) au mois de mai 2021 pour créer de nouveaux liens de travail et de solidarité entre nos deux organisations. Ludivine a aussi rencontré à plusieurs reprises des groupes féministes du Nouveau-Brunswick dans le but de tisser des liens de solidarité avec elles, après la fermeture de la clinique 554 et le refus du gouvernement de rembourser les avortements pratiqués dans des cliniques privées.

RÔLE POLITIQUE DE LA FÉDERATION

RETOUR
Table des matières

AUTRES PROJETS EN SANTÉ SEXUELLE ET REPRODUCTIVE

Afin d'encourager une initiative citoyenne féministe importante, la FQPN a également choisi de soutenir le site web Gynéco Positive en finançant leurs frais de maintien en ligne. Gynéco Positive propose une liste de professionnel.le.s (médecins de famille, gynécologues, etc.) qui ont une pratique positive, féministe et anti-oppressive de la gynécologie créée par et pour les usager.ères. La mission de Gynéco Positive rejoint celle de la FQPN par son aspect d'éducation populaire et en encourageant la réflexion critique en santé sexuelle et reproductive.

L'équipe de la FQPN a aussi collaboré avec des alliées de longue date, l'équipe du Regroupement Naissances Respectées (RNR) pour filmer une vidéo sur les violences obstétricales et gynécologiques (VOGs) dans le cadre des 12 jours d'action contre les violences faites aux femmes, l

Finalement, l'équipe de la FQPN a organisé un moment de réflexion avec le CA suite au projet de loi 2 portant sur la réforme du droit de la famille en matière de filiation et modifiant le Code civil en matière de droits de la personnalité et d'état civil. Nos réflexions étant toujours en cours, nous constatons que la Fédération aura besoin de mettre à jour ses positions sur la gestation pour autrui puisque la dernière position officielle sur ce sujet date de 2006.

Gauche à droite : Laurence Raynault-Rioux, Yasmine Kahlaoui, Lorraine Fontaine, Jess Legault, Véronique Larose

RÉFÉRENCES TÉLÉPHONIQUES

RETOUR
Table des matières

La FQPN assure un accueil téléphonique et courriel du grand public pour répondre aux demandes d'informations critique et diversifiée en santé sexuelle et reproductive. La FQPN continue de régulièrement de répondre et d'orienter des personnes vers des services de santé ou des organismes communautaires adaptés à chaque situation. Le nombre de demandes (32) est en baisse cette année, comparée à l'année précédente. Nous pensons que cette différence s'explique par la mise en ligne de notre carte interactive qui permet d'obtenir des ressources sur différents sujets : centre de santé et d'avortement, adresses de dépistages, informations sur la contraception, etc. De plus, nous pensons que le télétravail et le contexte de la pandémie ont fortement réduit les appels de référencement.

Cependant, l'accueil téléphonique et courriel reste essentiel, en complément de la carte interactive et des informations actualisées présentes sur notre site Web, pour accompagner au mieux chaque personne qui nous sollicite.

CONTRACEPTION : 18

Les demandes touchant à la contraception concernaient en grande majorité le stérilet et sa pose (12 demandes). Plusieurs personnes ont souhaité avoir des informations sur le moyen contraceptif nouvellement disponible au Canada, le Nexplanon (implant contraceptif). Nos références consistaient à orienter les personnes vers des adresses de professionnel.les de santé pour la pose du Nexplanon. Quelques demandes concernent également la ligature des trompes et la vasectomie. Il semblerait que l'information sur le stérilet ne soit pas toujours très claire et accessible pour la population générale. Il est alors important que la FQPN puisse éclairer et proposer des contacts et des adresses pour aider les personnes dans leurs démarches.

AVORTEMENT : 11

On remarque que les demandes d'informations en avortement concernent le processus à suivre pour bénéficier d'une interruption volontaire de grossesse mais également la possibilité d'aide financière dans le cas où la femme ou la personne n'est pas assurée par le Régime d'assurance maladie du Québec (RAMQ). Trois demandes ont été faites à la FQPN en ce sens. Il est difficile de trouver des organismes qui proposent des services d'avortement gratuits au Québec lorsque l'on n'est pas bénéficiaire de la carte RAMQ. Les autres demandes concernent la pilule abortive, l'échographie ou encore le soutien psychologique liée à l'avortement. Ces demandes démontrent bien l'importance d'accueillir et d'informer ces personnes sur les possibilités qui s'offrent à elles.

FERTILITÉ : 3

Trois demandes d'informations ont été formulées à la FQPN au sujet de la fertilité. Elles portent sur la procréation médicalement assistée.

LIEUX DE CONCERTATION ET REPRÉSENTATION

RETOUR
Table des matières

APPUI AUX MOBILISATIONS DU GROUPE DES 13

La FQPN a poursuivi son implication avec les groupes féministes membres du Groupe des 13 (G13). La FQPN a appuyé plusieurs communiqués de presse du G13 dénonçant le projet de loi 2 et son impact sur les femmes et les personnes LGBTQIA2S+.

G13 Concertation nationale féministe

Les membres de l'équipe de travail ont également appuyé les projets suivants :

- Participation à l'assemblée générale du RQASF
- Participation à l'assemblée générale de la Maison Parent-Roback
- Participation à l'assemblée générale du CDÉACF
- Présence de l'équipe à la manifestation contre les féminicides tenue à Montréal le 2 avril 2021
- Prise de parole à la table ronde «Être pro-choix : qu'est-ce que ça veut dire en 2021?», organisée par le CALACS francophone d'Ottawa
- Appui à la campagne nationale du 8 mars 2022
- Appui à La Semaine de sensibilisation à la santé sexuelle et génésique (Semaine SSG) (février 2022)
- Signature d'une lettre ouverte des Passeuses sur l'objection de conscience
- Participation et prise de parole à une mobilisation organisée par S.O.S. Grossesse le 28 septembre 2021 devant le consulat américain à Québec
- Participation en tant que partenaire de diffusion au DépitaFest du Club Sexu (juin 2021)
- Appui aux revendications des groupes de défense de droits des personnes trans et des membres de la FQPN qui représentent les communautés 2SLGBTQIA+ suite au projet de loi 2
- Signature du mémoire de Médecins du monde pour la couverture des soins en santé sexuelle et reproductive des femmes et personnes à statut précaire par la RAMQ (17 mars 2022)

#CESTASSEZ

sexu Prelib DÉPISTA FEST

MÉDECINS DU MONDE

LIEUX DE CONCERTATION ET REPRÉSENTATION

RETOUR
Table des matières

COMMUNIQUÉS DE PRESSE

- Communiqué de presse : *L'éducation à la sexualité ne peut pas être confiée à un gouvernement qui propose une loi transphobe* (1er novembre 2021)
- Lettre ouverte : *Financer les centres anti-choix, une erreur de bonne foi ?* (14 février 2022)
- Communiqué de presse : *Lancement du balado féministe « Au coin du brasier » sur la santé sexuelle et reproductive des femmes en situation de handicap* (8 février 2022)

INTERVENTIONS MÉDIATIQUES

La place des interventions médiatiques ne portant pas spécifiquement sur la crise de la COVID-19 était très limitée cette année. Toutefois, la FQPN a été approchée plusieurs fois pour discuter des enjeux en lien avec les dossiers politiques. Voici donc une liste des entrevues données par l'équipe de travail :

- Entrevue *La Gazette des femmes* sur la thématique de l'adoption en cas de grossesse non planifiée (15 octobre 2021)
- Entrevue sur la station radio CJAD sur le nouveau programme Culture et citoyenneté québécoise (1er novembre 2021)

LE DEVOIR
Éducation
Pour un cours d'éducation à la sexualité plus inclusif

Les limites de l'enseignement à distance
Fébrilité et appréhension en attendant la rentrée
Comprendre et prévenir l'anxiété

[Accueil] / [Cahiers spéciaux] / [Rentrée scolaire]

Pour un cours d'éducation à la sexualité plus inclusif

Pascaline David
Collaboration spéciale
21 août 2021

Photo: Annik MH de Carufel Archives Le Devoir Les thèmes obligatoires abordés par le ministère sont souvent centrés sur l'hétérosexualité, déplore les intervenants spécialisés.

- Entrevue au Canal M, la radio de Vues & Voix pour promouvoir le balado *Au coin du brasier* (9 février 2022)
- Entrevue avec Rose-Aimée T. Morin pour sa série de capsule vidéo du journal 24h (27 décembre 2021)
- Entrevue Le Devoir « Pour un cours d'éducation à la sexualité plus inclusif » (21 août 2021).

STRUCTURATION DE L'ORGANISME

RETOUR
Table des matières

L'équipe de la FQPN a pu s'équiper de deux nouveaux ordinateurs cette année. Afin de rassembler les documents dans un même endroit, nous avons choisi de migrer notre travail et certaines de nos archives des 10 dernières années sur un nuage informatique, celui-ci facilitant le travail à distance et le travail de rédaction collaboratif. Cette migration informatique a notamment été d'une grande aide pour organiser les activités du 50e anniversaire. L'équipe souhaite souligner l'énergie et les efforts qui ont été déployés par Jessica Legault pour coordonner cette migration et sa résilience face aux problèmes informatiques occasionnés par la firme responsable de la migration.

COMITÉ RELATIONS DE TRAVAIL (CRT)

Le comité relation de travail (CRT) a la responsabilité de veiller au bon fonctionnement de la FQPN pour tout ce qui a trait à l'équipe de travail, soit le recrutement, les résolutions de conflits, les évaluations, la politique salariale et la politique des conditions de travail. Cette année, il était composé d'Émilie Théroux, Marie-Ève Tourangeau, Jessica Legault et Laurence Raynault-Rioux. Le CRT, accompagné de Lise Moisan, a orchestré deux processus d'embauche, un à l'automne 2021 et l'autre en mars 2022. Le CRT s'est réuni à plusieurs reprises pour faire les évaluations de mi-probation et fin de probation des travailleuses, pour revoir la répartition des tâches dans l'équipe de travail et veiller à la santé mentale des co-coordonnatrices.

L'équipe de travail a poursuivi le travail d'accompagnement avec Lise Moisan, consultante en développement organisationnel. Les rencontres mensuelles avec Lise Moisan ont permis de veiller aux bonnes relations de travail dans l'équipe, à ce que les travailleuses soient bien accompagnées dans leurs courbes d'apprentissage et qu'elles ajustent leurs méthodes pour travailler à distance.

COMITÉ FINANCES

Le comité finances a pour objectif de travailler à la planification budgétaire annuelle ainsi que d'effectuer le suivi du budget et les ajustements en cours de route, si nécessaire. Cette année, ce comité était composé de Geneviève Pagé, Mireille N'gouan et Laurence Raynault-Rioux.

FINANCES ET SUBVENTIONS

RETOUR
Table des matières

SUBVENTIONS

En 2021-2022, le Programme de soutien aux organismes communautaires (PSOC) a financé la FQPN a une hauteur de **178 824 $**.

Nous avons eu la chance de recevoir une subvention de **15 000 $** de la part de la Fondation Solstice afin de réaliser le projet de ligne du temps à l'occasion du 50e anniversaire.

Le Secrétariat à la condition féminine du Québec nous a généreusement accordé **5000 $** pour l'organisation du colloque.

COTISATIONS

Le nombre de membres en règle était de 40 groupes membres et 31 membres individuel.les pour un total de 71. De ce fait, nos cotisations sont de **4045 $** pour l'année 2021-2022.

DONS ET AUTOFINANCEMENT

À l'occasion du 50e anniversaire, nous avons reçu de généreux dons de la part de nos membres et partenaires. Nous tenons à remercier la FIQ pour son don de 3000 $, l'APTS pour son don de 1000 $ et la CSN pour son don de 1000 $ nous permettant ainsi de souligner en grand cet anniversaire spécial.

Deux instituts universitaires, le Réseau québécois en études féministes (RéQEF) et l'Institut Simone de Beauvoir et nous ont respectivement offert 2000 $ et 500 $ pour l'organisation du colloque à Trois-Rivières.

Finalement, nous avons également reçu un don de 150 $ de la part du député de Trois-Rivières, Jean Boulet, et de 500 $ de la part de la députée Isabelle Charest, ministre responsable de la Condition féminine.

Les dons reçus cette année totalisent une somme de **8 150 $**.

CONCLUSION

RETOUR
Table des matières

Cette année mouvementée a été marquée par un anniversaire important : 50 ans de luttes en défense de droits en santé sexuelle et reproductive avec une approche féministe au Québec.

La mission d'éducation populaire de la Fédération du Québec pour le planning des naissances est, comme nous l'avons vu avec l'actualité, nécessaire puisque le pouvoir des femmes et des personnes à faire des choix quant à leur santé sexuelle et reproductive est possible quand celles-ci ont une information complète, critique et adaptée à leurs réalités. Les impacts de la crise sanitaire sur les droits sexuels et reproductifs sont encore à peu documentés, ce pourquoi la FQPN et ses membres doivent rester mobilisés pour soutenir les femmes, les hommes trans, les personnes non-binaires et bi-spirituelles à la sortie de cette crise.

En reflétant sur les 50 dernières années, nous avons bien vu que la mission de la FQPN ne s'occupe plus seulement du planning des naissances et qu'elle est concernée par plusieurs autres enjeux connexes. Les besoins en santé sexuelle et reproductive se sont complexifiés, ce pourquoi les groupes féministes doivent obtenir un financement à la mission adéquat et subséquent pour répondre à ces besoins sur le long terme. Cette année de célébration nous amène également à réfléchir au nom que porte la Fédération et à la façon de mieux représenter sa mission à travers son image officielle.

Nous souhaitons encore une fois remercier nos membres, militantes et bénévoles qui ont soutenu l'équipe de travail et le conseil d'administration dans l'organisation des activités du 50e. L'implication active des membres est la raison d'être de la Fédération et ce qui nous pousse à être toujours plus créatives pour accomplir sa mission de défense de droits et d'éducation populaire. Les victoires et les gains des 50 dernières années sont le fruit d'un travail de mobilisation féministe sans précédent et celui-ci restera toujours nécessaire pour les luttes que nous aurons à mener contre la montée du conservatisme politique.

Les positions radicales de la FQPN ont été à la source de grandes transformations sociales au Québec, et c'est en s'inspirant maintenant des analyses de la justice reproductive que nous nous assurerons que toutes les femmes et personnes aient accès à des soins de santé respectueux, à une éducation à la sexualité de qualité, à l'autodétermination de leurs corps et à une information critique qui leur permet de prendre des décisions qui leur correspondent. À cette bonne vieille Fédé, nous lui souhaitons 50 autres belles années de projets, de collaborations, de réflexions et de luttes féministes plus engagées que jamais !